Termo de Parceria nº. 48/2018 celebrado entre a Secretaria de Estado de Meio Ambiente e Desenvolvimento Sustentável – SEMAD / Fundação Estadual do Meio Ambiente – FEAM e o Instituto de Gestão de Políticas Sociais – GESOIS

4º Relatório de Resultados

Período Avaliatório

01 de fevereiro de 2019 a 31 de março de 2019



1 – INTRODUÇÃO

Este Relatório de Resultados visa demonstrar o desenvolvimento das atividades previstas na I Retificação do Termo Aditivo ao Termo de Parceria Nº 48/2018, no período do 1 de fevereiro de 2019 a 31 de março de 2019, com o objetivo de verificar se os resultados pactuados para o período foram alcançados.

Em atendimento ao artigo 32 da Lei Estadual nº 23.081, de 2018 e do artigo 48 do Decreto Estadual nº 47.554, de 2018, será apresentado, neste relatório, o comparativo entre as metas propostas e os resultados alcançados, acompanhado de informações relevantes acerca da execução, de justificativas para todos os resultados não alcançados e de propostas de ação para superação dos problemas enfrentados na condução das atividades. Serão apresentados, ainda, os comprovantes de regularidade fiscal, trabalhista e previdenciária da Oscip.

2 – COMPARATIVO ENTRE AS METAS PREVISTAS E REALIZADAS

QUADRO 1 – COMPARATIVO ENTRE AS METAS PREVISTAS E REALIZADAS

Área Temática	Indicador	Peso (%)	Metas	Resultados	
			4º Período Avaliatório 1/02/2019 a 31/03/2019		
1 Otimização da Reciclagem e do Tratamento de Resíduos Orgânicos (RO)	1.1	Número de municípios com Coleta Seletiva implantada ou ampliada	12%	-	-
	1.2	Número de oficinas sobre compostagem doméstica e aproveitamento integral de alimentos	2%	-	-
	1.3	Satisfação dos beneficiários com as oficinas realizadas	2%	-	-
2 Distribuição do ICMS Ecológico/cota parte RSU	2.1	Número acumulado de visitas técnicas orientativas a empreendimentos com operação da destinação de RSU Regularizados ou não Regularizados Ambientalmente	15%	-	-
	2.2	Número de Relatórios Anuais das Unidades com operação da destinação de RSU Regularizados ou não Regularizados Ambientalmente visitadas	7%	215	216
	2.3	Número de capacitações de operadores de unidades de destinação de RSU Regularizadas ou não Regularizadas Ambientalmente	6%	-	-
	2.4	Satisfação dos operadores com as capacitações realizadas	2%	-	-
	2.5	Percentual de empreendimentos representados nas capacitações de operadores de unidades de destinação de RSU Regularizadas ou não Regularizadas Ambientalmente	4%	-	-
	2.6	Número acumulado de visitas técnicas orientativas aos municípios com destinação de RSU irregular	15%	425	491

Área Temática	Indicador	Peso (%)	Metas	Resultados		
			4º Período Avaliatório 1/02/2019 a 31/03/2019			
3	Mobilização dos Consórcios intermunicipais de gestão RSU	3.1	Número de reuniões para orientação técnica sobre gestão de RSU junto aos consórcios intermunicipais	14%	4	4*
		3.2	Satisfação dos participantes com as reuniões para orientação técnica sobre gestão de RSU junto aos consórcios intermunicipais realizadas	2%	80%	86,36%
4	Bolsa Reciclagem	4.1	Número de Associações/Cooperativas de recicláveis visitadas	14%	10	22**
5	Adesão a indicadores finalísticos vinculados ao objeto do Termo de Parceria	5.1	Municípios com destinação regularizada de Resíduos Sólidos Urbanos	1%	-	-
		5.2	Empreendimentos de Minas Gerais com operação da destinação dos RSU regularizada, que melhoraram seu desempenho operacional	1%	-	-
		5.3	Municípios que passaram a integrar consórcios intermunicipais para gestão de Resíduos Sólidos Urbanos	2%	-	-
		5.4	Associações e Cooperativas de catadores de materiais recicláveis que passaram a receber o incentivo financeiro do Bolsa Reciclagem	1%	-	-

*Foram realizadas 5 reuniões, mas apenas 4 obtiveram representação mínima de 70% dos municípios integrantes do Consórcio, conforme previsto no TP.

** No 4º Período Avaliatório foram realizadas apenas 6 visitas. No entanto, já havia um saldo positivo de 16 visitas para atendimento a esse Indicador, uma vez que no 2º PA foram realizadas 10 visitas a mais do que o previsto na meta e no 3º PA foram realizadas 6 visitas a mais do que o previsto.

2.1 – Detalhamento dos resultados alcançados:

Área Temática	Distribuição do ICMS Ecológico/cota parte RSU
Indicador	2.2 Número de Relatórios Anuais das Unidades com operação da destinação de RSU Regularizados ou não Regularizados Ambientalmente visitadas
Meta	215
Resultado	216

No 4º Período Avaliatório do Termo de Parceria Nº 48/2018 foram elaborados 216 Relatórios Anuais das Unidades com operação da destinação de RSU Regularizados ou não Regularizados Ambientalmente visitadas. Esses relatórios contêm informações consolidadas sobre as condições operacionais e de regularização ambiental de cada uma das unidades visitadas em 2018.

Para emissão dos relatórios, a Oscip consolidou, para cada unidade, as informações levantadas durante as visitas técnicas orientativas realizadas ao longo do ano de 2018 para atendimento ao Indicador 2.1 - Número acumulado de visitas técnicas orientativas a empreendimentos com operação da destinação de RSU Regularizados ou não Regularizados Ambientalmente. Foram avaliados ainda, os resultados das análises de automonitoramento e a situação da regularização ambiental vigente do empreendimento. Os relatórios apresentam os registros fotográficos de temas relevantes e sugestões de melhorias na operação dos empreendimentos, conforme previsto no Termo de Parceria.

Cabe observar que não foram abordadas informações sobre a participação dos empreendimentos nas capacitações previstas no Indicador 2.3 - Número de capacitações de operadores de unidades de destinação de RSU Regularizadas ou não Regularizados Ambientalmente, uma vez que as capacitações iniciarão a partir do 6º Período Avaliatório.

Dos 216 relatórios anuais elaborados, 59 correspondem a Aterros Sanitários e 157 a Usinas de Triagem e Compostagem.

É importante destacar que a Oscip não teve acesso aos dados de automonitoramento de alguns empreendimentos visitados. Para essas unidades, o relatório abordou apenas as informações coletadas na visita técnica.

Como fonte de comprovação da execução deste Indicador, foi protocolado na Feam no dia 29/03/2019 o CD contendo os arquivos digitais dos 216 Relatórios Anuais.

O CD foi protocolado por meio do Ofício e respectivo protocolo:

- GESOIS/TP Nº010/2019 – SIGED 00060263-1501-2019 – 29/03/2019

O Gráfico 1 apresenta um comparativo entre a meta e o resultado alcançado no Período Avaliatório para o Indicador 2.1.

Gráfico 1: Comparativo entre a meta e o resultado alcançado para o Indicador 2.1.

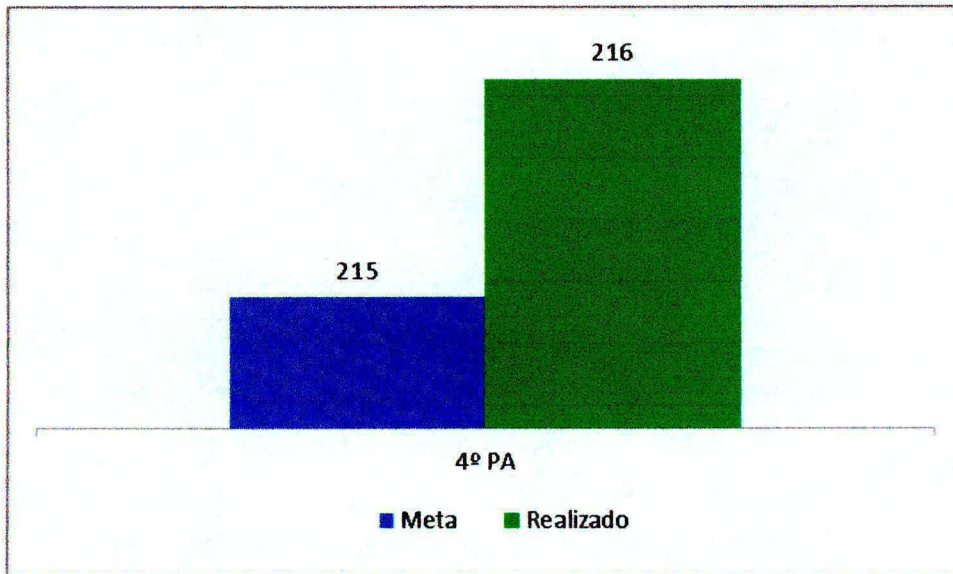

Área Temática	Distribuição do ICMS Ecológico/cota parte RSU
Indicador	2.6 Número acumulado de visitas técnicas orientativas aos municípios com destinação de RSU irregular
Meta	425
Resultado	491

No 4º trimestre do Termo de Parceria Nº 48/2018 a Oscip deu continuidade às visitas técnicas aos municípios que ainda realizam a disposição final de seus RSU de forma inadequada, com o objetivo de orientá-los e incentivá-los a buscar alternativas para encaminhamento desses resíduos para empreendimentos regularizados.

Do 1º ao 3º Período Avaliatório do Termo de Parceria foram visitados 461 empreendimentos. No período de 01/02/2019 a 31/03/2019, correspondente ao 4º Período Avaliatório, foram visitados mais 30, totalizando 491 empreendimentos.

Esses empreendimentos visitados em 2019 foram selecionados da listagem encaminhada pela Feam, referente ao 1º trimestre de 2019, entre os que se encontram classificados como tipologia: “Lixão” e “Aterro Controlado”.

Durante as visitas técnicas foram coletados os dados e informações necessários para o preenchimento do Relatório de Visita e do Formulário de Dados do Empreendimento, além de registros que permitiram a elaboração do Relatório Fotográfico.

Como fonte de comprovação da execução deste Indicador 2.6, foram protocolados na Feam, nos dias 08/03/2019 e 10/04/2019 os Relatórios de Coleta de Dados Consolidados por empreendimento, contendo:

- Relatório de Visita
- Formulário de Dados do Empreendimento
- Relatório Fotográfico

Os documentos foram protocolados por meio dos Offícios e respectivos protocolos:

- GESOIS/TP Nº009/2019 – SIGED 00052155-1501-2019 – 08/03/2019
- GESOIS/TP Nº013/2019 – SIGED 00081092-1501-2019 – 10/04/2019

Como esses empreendimentos não atendem às diretrizes das Políticas Nacional e Estadual de Resíduos Sólidos, todos os representantes foram orientados a proceder às medidas necessárias para encerramento das áreas e adoção de alternativa adequada para a disposição final dos RSU, preferencialmente de forma compartilhada com outros municípios, conforme preconiza a legislação vigente.

O Gráfico 2 apresenta o número de empreendimentos com destinação de RSU irregular visitados por mês, desde o início das atividades do Termo de Parceria.

Gráfico 2: Número de municípios irregulares visitados nos 1º, 2º, 3º e 4º PA

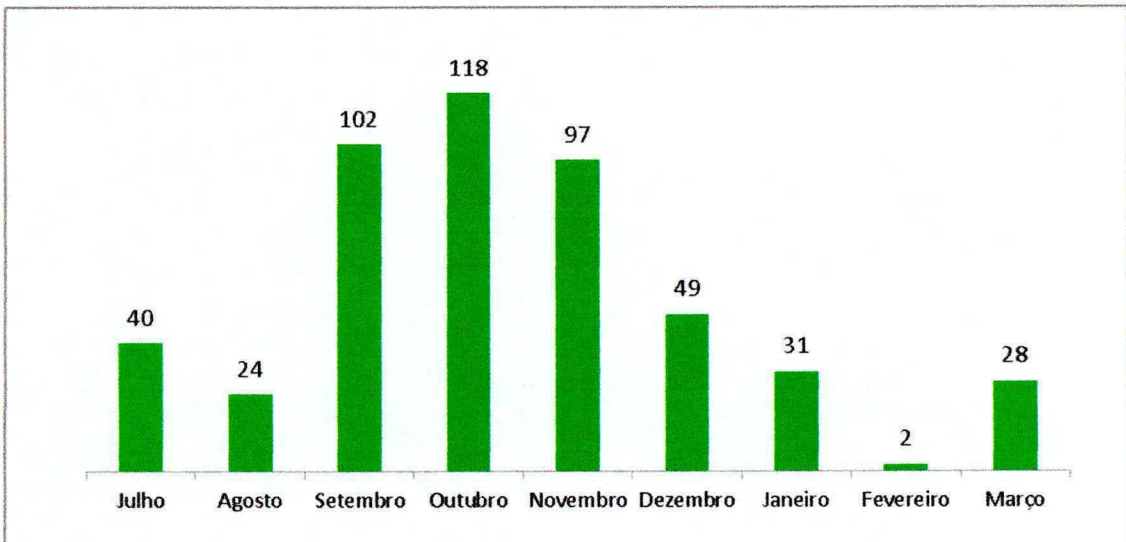

O Gráfico 3 apresenta uma evolução dos resultados alcançados e o comparativo com as metas estabelecidas até o 4º Período Avaliatório para este indicador.

Gráfico 3: Comparativo da meta do 4º PA com o resultado alcançado

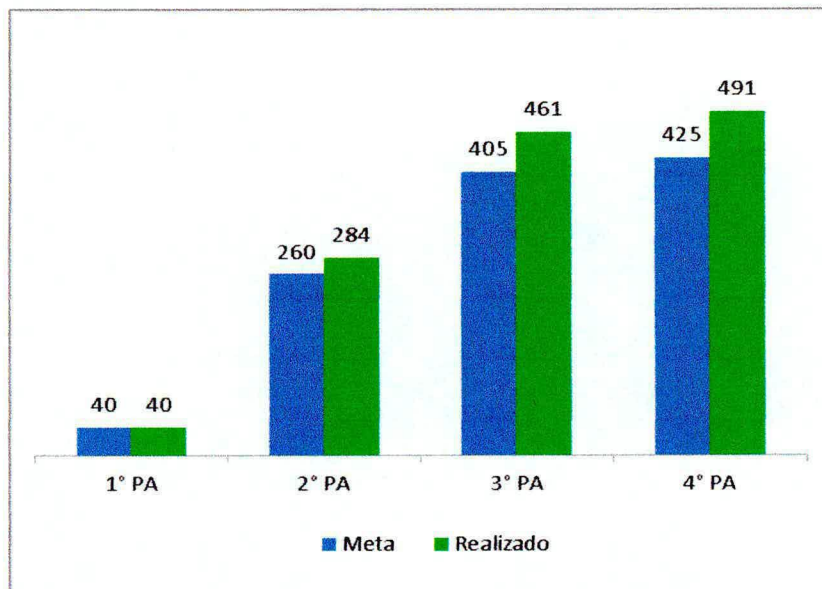

Área Temática	Mobilização dos Consórcios intermunicipais de gestão de RSU
Indicador	3.1 Número de reuniões para orientação técnica sobre gestão de RSU junto aos consórcios intermunicipais
Meta	4
Resultado	5, sendo 4 com participação de mais de 70% dos municípios do Consórcio

No 4º Período Avaliatório foram iniciadas as reuniões técnicas sobre gestão de Resíduos Sólidos Urbanos – RSU junto aos consórcios intermunicipais.

Essas reuniões técnicas têm o objetivo de demonstrar a possível potencialização da capacidade operacional das unidades em operação ou em implantação e, quando necessário, a construção de novas unidades que poderão melhor viabilizar a gestão conjunta adequada dos RSU por todos os integrantes dos consórcios.

A seleção dos consórcios que sediaram as primeiras reuniões foi realizada conforme previsto no Termo de Parceria, entre aqueles com potencial para serem trabalhados neste Indicador. Os consórcios selecionados, as datas e os locais das reuniões foram acordados previamente entre a Feam e a Oscip, conforme apresentado no Quadro 2.

Quadro 2: Reuniões de consórcios intermunicipais realizadas no 4º PA

Consórcio	Município Sede	Data	Local
CIAS Centro Oeste	Pitangui	21/03/2019	Salão Centro Social
CIDASSP	São Sebastião do Paraíso	26/03/2019	Anfiteatro CEDUC
CONVALE	Uberaba	13/03/2019	Sede do CONVALE
ECOTRES	Conselheiro Lafaiete	26/03/2019	Solar Barão de Suassuí
União da Serra Geral	Janaúba	19/03/2019	Auditório da Superintendência Regional de Ensino

Durante as reuniões foram abordados temas relacionados às estruturas físicas dos empreendimentos para destinação dos RSU, além de questões relativas à redução na geração dos resíduos; implantação da coleta seletiva, triagem, acondicionamento, comercialização dos recicláveis, segregação e tratamento da fração orgânica dos resíduos; educação e mobilização ambiental; além da necessidade de planejamento

das ações a serem realizadas pelo consórcio e da importância de minimização de áreas potencialmente impactadas pelos sistemas de destinação de RSU.

Conforme mencionado, todas as reuniões técnicas ocorreram nos municípios sede dos consórcios, mediante agendamento prévio com o Presidente do Consórcio, com o qual foi discutida a pauta e as estratégias para participação do maior número de municípios.

De forma a garantir a representação mínima de 70% dos municípios integrantes de cada um dos consórcios, foram enviados convites com antecedência de, pelo menos, 30 dias e, em seguida foram realizados contatos telefônicos para confirmação de presença. A Figura 1 apresenta um modelo de convite utilizado para as reuniões.

Figura 1: Convite para reunião do Consórcio CIAS



A Fundação Estadual do Meio Ambiente - FEAM convida, por meio do Instituto de Gestão de Políticas Sociais - GESOIS, para a Reunião de Orientação Técnica sobre Gestão de Resíduos Sólidos Urbanos junto ao Consórcio Intermunicipal de Aterro Sanitário do Centro Oeste Mineiro - CIAS Centro Oeste, a se realizar no município de Pitangui.

Dia: 21/03/2019

Local: Salão Centro Social

Endereço: Praça Getúlio Vargas, s/n, Centro, Pitangui/MG

PROGRAMAÇÃO

8h30 ÀS 9h - CREDENCIAMENTO

9h ÀS 10h30 - APRESENTAÇÃO

- Abertura
- Situação do consórcio em relação à gestão dos RSU
- Redução na geração dos resíduos e coleta seletiva
- Triagem, acondicionamento e comercialização dos recicláveis; tratamento da fração orgânica dos resíduos e disposição final dos rejeitos
- ICMS Ecológico

10h30 ÀS 10h50 - COFFEE BREAK

10h50 ÀS 13h - ENCERRAMENTO

- Educação e mobilização ambiental
- Inclusão sócio produtiva dos catadores
- Plano de ação

Solicita-se, preferencialmente, a participação de pelo menos 1 (um) técnico local e 1 (um) tomador de decisão de cada município integrante do consórcio ou que pleiteia integrá-lo.

Inscrições pelo email:

gesoistp@gesois.org.br ou pelo telefone: (31) 3481-8007

Conforme apresentado no convite, cada reunião técnica foi estruturada de forma a permitir a participação de pelo menos dois representantes de cada município consorciado, sendo um tomador de decisão e um técnico local.

Os resultados das reuniões foram registrados em ata lavrada pela Oscip ao final de cada evento, com descrição sucinta dos principais pontos discutidos, cópia das apresentações disponibilizadas, contribuições e carências identificadas. As atas foram assinadas por, pelo menos, um representante de cada município participante e uma via foi entregue ao presidente do consórcio.

Quanto à participação dos municípios integrantes dos Consórcios, entre as 5 reuniões realizadas, somente a do Consórcio União da Serra Geral não obteve 70% de participação, conforme apresentado no Gráfico 4.

Gráfico 4: Percentual de participação dos municípios integrantes dos Consórcios

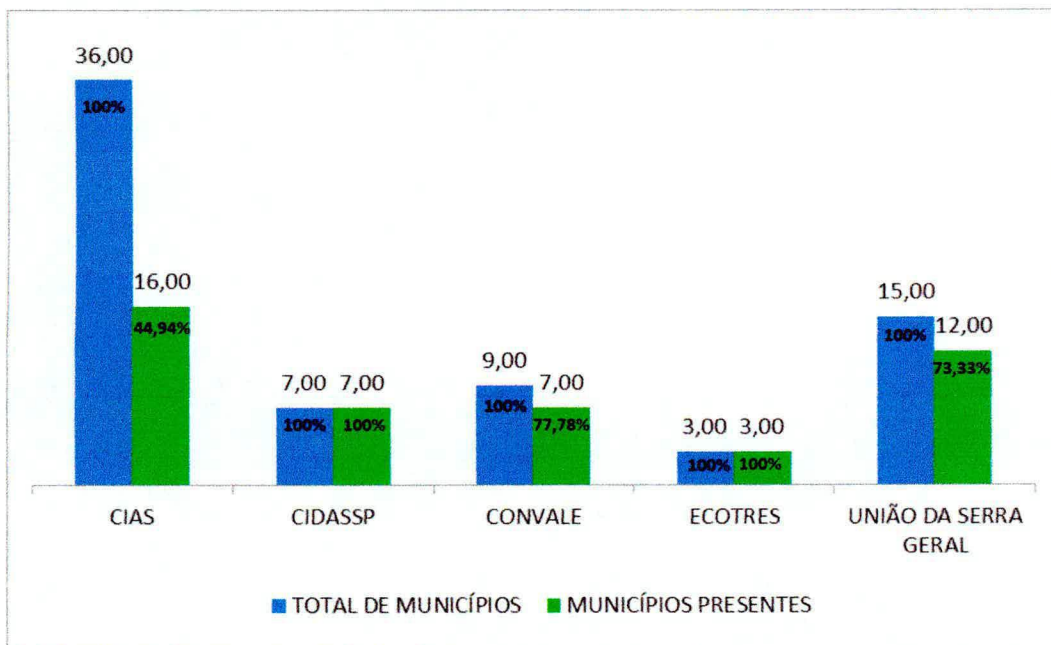

Como fonte de comprovação da execução deste Indicador 3.1, foi protocolado na Feam no dia 29/03/2019 os Relatórios das Reuniões Técnicas realizadas.

Os documentos foram protocolados por meio do Ofício e respectivo protocolo:

- GESOIS/TP Nº012/2019 – SIGED 00060205-1501-2019 – 29/03/2019

As Figuras a seguir ilustram as reuniões dos consórcios.



Figura 2: Reunião no CONVALE.



Figura 3: Reunião no CIDASSP.



Figura 4: Reunião no ECOTRES.



Figura 5: Reunião no União da Serra Geral.



Figura 6: Reunião no CIAS.

Área Temática	Mobilização dos Consórcios intermunicipais de gestão de RSU
Indicador	3.2 Satisfação dos participantes com as reuniões para orientação técnica sobre a gestão de RSU junto aos consórcios intermunicipais realizadas
Meta	80%
Resultado	86,36%

Para mensurar a qualidade dos eventos realizados no Indicador 3.1, a Oscip aplicou o Questionário de Avaliação, cujo conteúdo e critérios para consolidação dos resultados foram acordados previamente com a Feam.

O percentual de satisfação dos participantes com as reuniões realizadas foi definido pelo resultado obtido pela análise das respostas constantes dos questionários preenchidos, utilizando-se a seguinte fórmula de cálculo:

Somatório do índice de satisfação de cada reunião/número de reuniões realizadas

*No qual: índice de satisfação = Σ das notas de cada questionário / nota máxima possível *100*

Obs: Nota Máxima possível: número de questionários preenchidos x nota máxima de cada questionário.

As Figuras a seguir apresentam a memória de cálculo do percentual de satisfação de cada reunião.

Figura 7: Satisfação dos participantes da reunião do CIAS



Indicador 4.2 - Satisfação dos participantes com as reuniões para orientação técnica sobre gestão de RSU junto aos consórcios intermunicipais

Consórcio: CIAS - Consórcio Intermunicipal de Aterro Sanitário do Centro Oeste Mineiro

Data: 21/03/2019

Questionários preenchidos: 32

NOTA MÁXIMA POSSÍVEL											
Fatores	Indicadores	Respostas					Nota obtida				
		5	4	3	2	1					
Palestras	Questão 1	32					160	0	0	0	0
	Questão 2	32					160	0	0	0	0
	Questão 3	32					160	0	0	0	0
	Questão 4	32					160	0	0	0	0
	Questão 5	32					160	0	0	0	0
Aspectos Gerais	Questão 1	32					160	0	0	0	0
	Questão 2	32					160	0	0	0	0
	Questão 3	32					160	0	0	0	0
	Questão 4	30					150	0	0	0	0
	Questão 5	32					160	0	0	0	0
	Questão 6	32					160	0	0	0	0
Somatório parcial							1750	0	0	0	0
Nota máxima possível							1750				

NOTA DO QUESTIONÁRIO DE AVALIAÇÃO											
Fatores	Indicadores	Respostas					Nota obtida				
		5	4	3	2	1					
Palestras	Questão 1	29	3	0	0	0	145	12	0	0	0
	Questão 2	23	6	3	0	0	115	24	9	0	0
	Questão 3	13	15	4	0	0	65	60	12	0	0
	Questão 4	10	16	6	0	0	50	64	18	0	0
	Questão 5	11	13	6	2	0	55	52	18	4	0
Aspectos Gerais	Questão 1	10	10	7	3	2	50	40	21	6	2
	Questão 2	13	10	7	2	0	65	40	21	4	0
	Questão 3	9	9	9	4	1	45	36	27	8	1
	Questão 4	7	7	8	7	1	35	28	24	14	1
	Questão 5	13	11	8	0	0	65	44	24	0	0
	Questão 6	16	6	10	0	0	80	24	30	0	0
Somatório parcial							770	424	204	36	4
Somatório Total							1438				

Cálculo do percentual de Satisfação:	82,17%
--------------------------------------	--------

Figura 8: Satisfação dos participantes da reunião do CIDASSP



Indicador 4.2 - Satisfação dos participantes com as reuniões para orientação técnica sobre gestão de RSU junto aos consórcios Intermunicipais											
Consórcio: CIDASSP - Consórcio Intermunicipal de Desenvolvimento Sustentável da Região de São Sebastião do Paraíso											
Data: 26/03/2019											
Questionários preenchidos: 36											
NOTA MÁXIMA POSSÍVEL											
Fatores	Indicadores	Respostas					Nota obtida				
		5	4	3	2	1					
Palestras	Questão 1	36					180	0	0	0	0
	Questão 2	36					180	0	0	0	0
	Questão 3	35					175	0	0	0	0
	Questão 4	35					175	0	0	0	0
	Questão 5	36					180	0	0	0	0
Aspectos Gerais	Questão 1	35					175	0	0	0	0
	Questão 2	35					175	0	0	0	0
	Questão 3	36					180	0	0	0	0
	Questão 4	29					145	0	0	0	0
	Questão 5	34					170	0	0	0	0
	Questão 6	36					180	0	0	0	0
Somatório parcial						1915	0	0	0	0	
Nota máxima possível						1915					
NOTA DO QUESTIONÁRIO DE AVALIAÇÃO											
Fatores	Indicadores	Respostas					Nota obtida				
		5	4	3	2	1					
Palestras	Questão 1	31	4		1	0	155	16	0	2	0
	Questão 2	28	6	2	0	0	140	24	6	0	0
	Questão 3	15	5		0	0	75	20	0	0	0
	Questão 4	22	11	2	0	0	110	44	6	0	0
	Questão 5	27	7	2	0	0	135	28	6	0	0
Aspectos Gerais	Questão 1	25	8	2	0	0	125	32	6	0	0
	Questão 2	25	9	1	0	0	125	36	3	0	0
	Questão 3	25	8	3	0	0	125	32	9	0	0
	Questão 4	15	6	5	2	1	75	24	15	4	1
	Questão 5	28	5	1	0	0	140	20	3	0	0
	Questão 6	25	11	0	0	0	125	44	0	0	0
Somatório parcial						1330	320	54	6	1	
Somatório Total						1711					
Cálculo do percentual de Satisfação:						89,35%					

Figura 9: Satisfação dos participantes da reunião do Consórcio ECOTRES



Indicador 4.2 - Satisfação dos participantes com as reuniões para orientação técnica sobre gestão de RSU junto aos consórcios intermunicipais

Consórcio: ECOTRES - Consórcio Público Intermunicipal de Tratamento de Resíduos Sólidos

Data: 26/03/2019

Questionários preenchidos: 23

Fatores	Indicadores	Respostas					Nota obtida				
		5	4	3	2	1					
Palestras	Questão 1	23					115	0	0	0	0
	Questão 2	23					115	0	0	0	0
	Questão 3	23					115	0	0	0	0
	Questão 4	23					115	0	0	0	0
	Questão 5	23					115	0	0	0	0
Aspectos Gerais	Questão 1	23					115	0	0	0	0
	Questão 2	23					115	0	0	0	0
	Questão 3	23					115	0	0	0	0
	Questão 4	23					115	0	0	0	0
	Questão 5	23					115	0	0	0	0
	Questão 6	23					115	0	0	0	0
Somatório parcial							1265	0	0	0	0
Nota máxima possível							1265				

Fatores	Indicadores	Respostas					Nota obtida				
		5	4	3	2	1					
Palestras	Questão 1	19	4	0	0	0	95	16	0	0	0
	Questão 2	12	9	1	1	0	60	36	3	2	0
	Questão 3	16	7	0	0	0	80	28	0	0	0
	Questão 4	13	9	0	0	1	65	36	0	0	1
	Questão 5	15	5	3	0	0	75	20	9	0	0
Aspectos Gerais	Questão 1	14	8	1	0	0	70	32	3	0	0
	Questão 2	17	5	1	0	0	85	20	3	0	0
	Questão 3	15	5	3	0	0	75	20	9	0	0
	Questão 4	14	6	3	0	0	70	24	9	0	0
	Questão 5	16	7	0	0	0	80	28	0	0	0
	Questão 6	16	5	2	0	0	80	20	6	0	0
Somatório parcial							835	280	42	2	1
Somatório Total							1180				

Cálculo do percentual de Satisfação: 91,70%

Figura 10: Satisfação dos participantes da reunião do CONVALE



Indicador 4.2 - Satisfação dos participantes com as reuniões para orientação técnica sobre gestão de RSU junto aos consórcios Intermunicipais

Consórcio: CONVALE - Consórcio Intermunicipal de Desenvolvimento Regional

Data: 13/03/2019

Questionários preenchidos: 19

		NOTA MÁXIMA POSSÍVEL									
Fatores	Indicadores	Respostas					Nota obtida				
		5	4	3	2	1					
Palestras	Questão 1	19					95	0	0	0	0
	Questão 2	19					95	0	0	0	0
	Questão 3	19					95	0	0	0	0
	Questão 4	18					90	0	0	0	0
	Questão 5	18					90	0	0	0	0
Aspectos Gerais	Questão 1	19					95	0	0	0	0
	Questão 2	18					90	0	0	0	0
	Questão 3	19					95	0	0	0	0
	Questão 4	17					85	0	0	0	0
	Questão 5	18					90	0	0	0	0
	Questão 6	19					95	0	0	0	0
						Somatório parcial	1015	0	0	0	0
						Nota máxima possível	1015				

		NOTA DO QUESTIONÁRIO DE AVALIAÇÃO									
Fatores	Indicadores	Respostas					Nota obtida				
		5	4	3	2	1					
Palestras	Questão 1	15	3	0	0	1	75	12	0	0	1
	Questão 2	14	4	0	0	1	70	16	0	0	1
	Questão 3	13	5	0	0	1	65	20	0	0	1
	Questão 4	9	5	3	0	1	45	20	9	0	1
	Questão 5	7	10	0	0	1	35	40	0	0	1
Aspectos Gerais	Questão 1	10	6	2	0	1	50	24	6	0	1
	Questão 2	10	5	1	1	1	50	20	3	2	1
	Questão 3	12	5	1	0	1	60	20	3	0	1
	Questão 4	8	2	5	0	2	40	8	15	0	2
	Questão 5	9	4	2	1	2	45	16	6	2	2
	Questão 6	14	3	1	0	1	70	12	3	0	1
						Somatório parcial	605	208	45	4	13
						Somatório Total	875				

Cálculo do percentual de Satisfação:	86,21%
--------------------------------------	--------

Figura 11: Satisfação dos participantes da reunião do Consórcio União da Serra Geral



Indicador 4.2 - Satisfação dos participantes com as reuniões para orientação técnica sobre gestão de RSU junto aos consórcios intermunicipais

Consórcio: União da Serra Geral - Consórcio Intermunicipal de Desenvolvimento Sustentável de Microrregião da Serra Geral

Data: 19/03/2019

Questionários preenchidos: 20

Fatores	Indicadores	Respostas					Nota obtida					
		5	4	3	2	1						
Palestras	Questão 1	20					100	0	0	0	0	0
	Questão 2	20					100	0	0	0	0	0
	Questão 3	20					100	0	0	0	0	0
	Questão 4	20					100	0	0	0	0	0
	Questão 5	20					100	0	0	0	0	0
Aspectos Gerais	Questão 1	20					100	0	0	0	0	0
	Questão 2	20					100	0	0	0	0	0
	Questão 3	20					100	0	0	0	0	0
	Questão 4	20					100	0	0	0	0	0
	Questão 5	20					100	0	0	0	0	0
	Questão 6	20					100	0	0	0	0	0
						Somatório parcial	1100	0	0	0	0	
						Nota máxima possível	1100					

Fatores	Indicadores	Respostas					Nota obtida				
		5	4	3	2	1					
Palestras	Questão 1	17	0	1	1	1	85	0	3	2	1
	Questão 2	11	5	3	1	0	55	20	9	2	0
	Questão 3	6	7	5	1	1	30	28	15	2	1
	Questão 4	7	5	5	3	0	35	20	15	6	0
	Questão 5	6	9	4	1	0	30	36	12	2	0
Aspectos Gerais	Questão 1	7	9	2	2	0	35	36	6	4	0
	Questão 2	12	5	1	2	0	60	20	3	4	0
	Questão 3	10	8	0	2	0	50	32	0	4	0
	Questão 4	4	9	4	2	1	20	36	12	4	1
	Questão 5	11	6	1	1	1	55	24	3	2	1
	Questão 6	10	7	1	2	0	50	28	3	4	0
						Somatório parcial	505	280	81	36	4
						Somatório Total	906				

Cálculo do percentual de Satisfação: 82,36%

O Quadro 3 apresenta o cálculo do percentual de satisfação dos participantes com as reuniões realizadas.

Quadro 3: Satisfação dos participantes

Consórcio	Município Sede	Data da Reunião	% de Satisfação
CIAS Centro Oeste	Pitangui	21/03/2019	82,17%
CIDASSP	São Sebastião do Paraíso	26/03/2019	89,35%
CONVALE	Uberaba	13/03/2019	86,21%
ECOTRES	Conselheiro Lafaiete	26/03/2019	91,70%
União da Serra Geral	Janaúba	19/03/2019	82,36%
Média Geral de Satisfação			86,36%

Como fonte de comprovação da execução deste Indicador 3.2, foi protocolado na Feam no dia 29/03/2019 os questionários de avaliação preenchidos durante as reuniões e as planilhas com a tabulação dos dados e o cálculo de satisfação com o evento.

Os documentos foram protocolados por meio do Ofício e respectivo protocolo:

- GESOIS/TP Nº012/2019 – SIGED 00060205-1501-2019 – 29/03/2019

Área Temática	Bolsa Reciclagem
Indicador	4.1 Número de Associações / Cooperativas de recicláveis visitadas
Meta	80
Resultado	92

No 4º trimestre do Termo de Parceria Nº 48/2018 foram realizadas as visitas técnicas com a finalidade de orientar as Associações e Cooperativas cadastradas no Bolso Reciclagem quanto às possíveis melhorias a serem implementadas em sua estrutura, forma de atuação e nos procedimentos e estratégias de operação e comercialização para otimização da sua atuação. Durante essas visitas têm sido identificadas também boas práticas e fatores de atenção que merecem avaliações e estudos de alternativas para apoio à gestão.

Até o 3º Período Avaliatório do Termo de Parceria foram visitados 86 empreendimentos, enquanto a meta era de 70 unidades visitadas. No período de 01/02/2019 a 31/03/2019, correspondente ao 4º Período Avaliatório, foram visitados 6 empreendimentos. Dessa forma, como já havia um saldo positivo de 16 visitas para atendimento a esse Indicador, foram realizadas apenas 6 visitas.

Durante as visitas técnicas foram coletados os dados e informações necessários para o preenchimento do Formulário de Operação das Associações e Cooperativas, além de registros que permitiram a elaboração do Relatório Fotográfico.

Como fonte de comprovação da execução deste Indicador 4.1, foram protocolados na Feam, nos dias 08/03/2019 e 10/04/2019 o Relatório de Associação/Cooperativa Consolidado por empreendimento, contendo:

- Formulário de Operação das Associações e Cooperativas
- Relatório Fotográfico

Os documentos foram protocolados por meio dos Ofícios e respectivos protocolos:

- GESOIS/TP Nº009/2019 – SIGED 00052155-1501-2019 – 08/03/2019
- GESOIS/TP Nº013/2019 – SIGED 00081092-1501-2019 – 10/04/2019

Durante as visitas técnicas, as Associações e Cooperativas de catadores de materiais recicláveis foram orientadas quanto aos procedimentos para separação e comercialização dos materiais passíveis de reciclagem; cuidados e normas básicas referentes aos resíduos especiais e os riscos inerentes ao manuseio de tais resíduos; informações básicas sobre as Políticas Nacional

e Estadual de Resíduos Sólidos, além das Políticas de Meio Ambiente, Saneamento e Lei de Consórcio, conforme previsto no Termo de Parceria.

O Gráfico 5 apresenta um comparativo da meta e os resultados alcançados para o 4º Período Avaliatório, desde o início das atividades do Termo de Parceria.

Gráfico 5: Comparativo da meta do 4º PA com o resultado alcançado

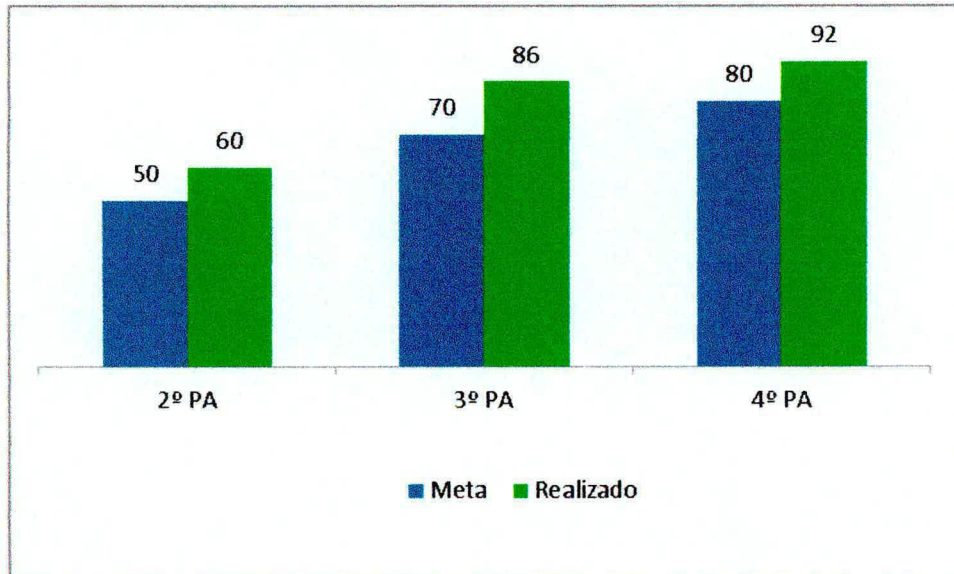

3 – COMPARATIVO ENTRE OS PRODUTOS PREVISTOS E REALIZADOS

QUADRO 4 – COMPARATIVO ENTRE OS PRODUTOS PREVISTOS E REALIZADOS

Área Temática		Produto	Peso (%)	Término Previsto (dd/mm/aaaa)	Término Realizado (dd/mm/aaaa)	Status	
1	Otimização da Reciclagem e do Tratamento de Resíduos Orgânicos (RO)	1.1	Cartilha Compostagem Doméstica – revisada	5%	Jun/2019	-	-
		1.2	Cartilha Aproveitamento Integral de Alimentos - concluída	5%	Jun/2019	-	-
		1.3	Cartilha Referencial metodológico para implantação do serviço de coleta seletiva - concluída	7%	Mai/2020	-	-
		1.4	Cartilha Boas Práticas: sustentabilidade da Gestão de RSU - concluída	7%	Mar/2020	-	-
		1.5	Cartilha Orientações sobre Estudo Gravimétrico de RSU - concluída	5%	Abr/2019	-	-
		1.6	I Simpósio Internacional de Gestão de Resíduos Orgânicos Urbanos - SIGROU - realizado	10%	Set/2019	-	-
2	Distribuição do ICMS Ecológico/cota parte RSU	2.1	Cartilha Orientações Básicas para operação de Usinas de Triagem e Compostagem - revisada	5%	Mai/2019	-	-
		2.2	Cartilha Orientações Básicas para Operação de Aterro Sanitário - revisada	5%	Mai/2019	-	-
		2.3	Premiação de municípios mineiros que apresentem qualidade no desempenho da gestão de RSU – realizada	5%	Mai/2020	-	-
3	Inventário de Resíduos Sólidos Urbanos	3.1	Módulo Inventário Geoespacializado de Dados Municipais de RSU- em operação	10%	Fev/2020	-	-
		3.2	Folder eletrônico interativo Módulo Inventário Geoespacializado de Dados Municipais de RSU	5%	Fev/2020	-	-

Área Temática		Produto		Peso (%)	Término Previsto (dd/mm/aaaa)	Término Realizado (dd/mm/aaaa)	Status
4	Mobilização dos Consórcios intermunicipais de gestão de Resíduos Sólidos Urbanos (RSU)	4.1	Proposição de Rede de Consórcios para Otimização da reciclagem e do tratamento de resíduos orgânicos - concluída	8%	Abr/2020	-	-
		4.2	Folder Consorciamento e Cadastro de Municípios no ICMS-Ecológico - revisado	5%	Mar/2019	Mar/2019	1- Plenamente executado dentro do prazo
5	Bolsa reciclagem	5.1	Cartilha Bolsa Reciclagem em 8 passos - revisada	5%	Abr/2019	-	-
		5.2	Material de comunicação visual para orientação às Associações e Cooperativas publicado - concluído	5%	Abr/2019	-	-
		5.3	Encontro de Associações e Cooperativas cadastradas no Bolsa Reciclagem – realizado	8%	Jan/2020	-	-

3.1 – Detalhamento da realização dos produtos

Área Temática	Mobilização dos Consórcios intermunicipais de gestão de Resíduos Sólidos Urbanos (RSU)
Produto	4.2 Folder Consorciamento e Cadastro de Municípios no ICMS-Ecológico - revisado
Previsão de Término	Mar/2019
Término Realizado	Mar/2019
Status	Finalizado

Para realização do Produto 4.2 a Oscip revisou o texto do folder previamente elaborado pela Feam, inseriu imagens, diagramou e providenciou a impressão de 3.000 exemplares, conforme previsto no Termo de Parceria.

O folder foi revisto e confeccionado de acordo com padrão estabelecido pela Feam, apresentando linguagem simples e com recursos de comunicação – ilustrações, quadros, gráficos e esquemas, dentre outros.

A versão preliminar do folder, com o conteúdo revisado com base nas orientações acima descritas, foi apresentada para avaliação da Feam, que analisou e aprovou a versão final para impressão.

A Figura 12 apresenta a capa do folder.

Figura 12: Folder Consorciamento e Cadastro de Municípios no ICMS-Ecológico



Como fonte de comprovação da execução deste Produto 4.2, foi protocolado na Feam, no dia 29/03/2019 os 3.000 exemplares do Folder Consorciamento e Cadastro de Municípios no ICMS Ecológico, conforme Ofício apresentado na Figura 13.

Figura 13: Ofício de entrega dos exemplares do Produto 4.2



OFÍCIO GESOIS/TP Nº 011/2019

Belo Horizonte, 29 de março de 2019.

Referência: Fonte de comprovação do Produto 4.3 do Termo de Parceria Nº 48/2018.

Senhora Supervisora,

Vimos encaminhar os 3.000 exemplares do Folder Consorciamento e Cadastro de Municípios no ICMS Ecológico, correspondentes a fonte de comprovação do Produto 4.3 do 4º Período Avaliatório do Termo de Parceria Nº 48/2018.

Atenciosamente.

Vera Christina Vaz Lanza
Coordenadora Geral

Ilma. Sra.
Denise Marília Bruschi
Gerência de Resíduos Sólidos Urbanos – GERUB
Fundação Estadual do Meio Ambiente
Cidade Administrativa do Estado de Minas Gerais
Rodovia João Paulo II, 4143 – Bairro Serra Verde
31630-900 – BELO HORIZONTE – MG

*Recebemos
em 29/03/2019
111910610-9*

Avenida José Cândido da Silveira, nº 447 Bairro Cidade Nova
Cep: 31.170-193 - Telefone: (31) 3481.8007
www.gesois.org.br

4 – CONSIDERAÇÕES FINAIS

Todas as atividades previstas para o 4º Período Avaliatório, referentes aos Indicadores 2.2, 2.6, 3.1, e 3.2 e 4.1 foram realizadas dentro dos prazos previstos.

É importante destacar que os resultados dos Indicadores 2.2, 2.6, 3.2 e 4.1 superaram os valores previstos nas metas.

Quanto ao Produto 4.2, referente ao Folder Consorciamento e Cadastro de Municípios no ICMS Ecológico, também foi entregue no prazo, ou seja, até março de 2019.

5 – COMPROVANTES DE REGULARIDADE FISCAL, TRABALHISTA E PREVIDENCIÁRIA

15/04/2019



MINISTÉRIO DA FAZENDA
Secretaria da Receita Federal do Brasil
Procuradoria-Geral da Fazenda Nacional

CERTIDÃO NEGATIVA DE DÉBITOS RELATIVOS AOS TRIBUTOS FEDERAIS E À DÍVIDA ATIVA DA UNIÃO

Nome: INSTITUTO DE GESTAO DE POLITICAS SOCIAIS
CNPJ: 07.571.815/0001-70

Ressalvado o direito de a Fazenda Nacional cobrar e inscrever quaisquer dívidas de responsabilidade do sujeito passivo acima identificado que vierem a ser apuradas, é certificado que não constam pendências em seu nome, relativas a créditos tributários administrados pela Secretaria da Receita Federal do Brasil (RFB) e a inscrições em Dívida Ativa da União (DAU) junto à Procuradoria-Geral da Fazenda Nacional (PGFN).

Esta certidão é válida para o estabelecimento matriz e suas filiais e, no caso de ente federativo, para todos os órgãos e fundos públicos da administração direta a ele vinculados. Refere-se à situação do sujeito passivo no âmbito da RFB e da PGFN e abrange inclusive as contribuições sociais previstas nas alíneas 'a' a 'd' do parágrafo único do art. 11 da Lei nº 8.212, de 24 de julho de 1991.

A aceitação desta certidão está condicionada à verificação de sua autenticidade na Internet, nos endereços <<http://rfb.gov.br>> ou <<http://www.pgfn.gov.br>>.

Certidão emitida gratuitamente com base na Portaria Conjunta RFB/PGFN nº 1.751, de 2/10/2014.
Emitida às 15:23:58 do dia 15/04/2019 <hora e data de Brasília>.
Válida até 12/10/2019.
Código de controle da certidão: **E539.A93B.B013.80F8**
Qualquer rasura ou emenda invalidará este documento.

 SECRETARIA DE ESTADO DE FAZENDA DE MINAS GERAIS		
CERTIDÃO DE DÉBITOS TRIBUTÁRIOS Negativa		CERTIDÃO EMITIDA EM: 08/04/2019
		CERTIDÃO VALIDA ATÉ: 07/07/2019
NOME: INSTITUTO DE GESTAO DE POLITICAS SOCIAIS		
CNPJ/CPF: 07.571.815/0001-70		
LOGRADOURO: AVENIDA JOSE CANDIDO DA SILVEIRA		NÚMERO: 447
COMPLEMENTO:	BAIRRO: CIDADE NOVA	CEP: 31170193
DISTRITO/POVOADO:	MUNICÍPIO: BELO HORIZONTE	UF: MG
<p>Ressalvado o direito de a Fazenda Pública Estadual cobrar e inscrever quaisquer débitos de responsabilidade do sujeito passivo acima identificado que vierem a ser apuradas, é certificado que:</p> <p>1. Não constam débitos relativos a tributos administrados pela Fazenda Pública Estadual e/ou Advocacia Geral do Estado;</p> <p>2. No caso de utilização para lavratura de escritura pública ou registro de formal de partilha, de carta de adjudicação expedida em autos de inventário ou de arrolamento, de sentença em ação de separação judicial, divórcio, ou de partilha de bens na união estável e de escritura pública de doação de bens imóveis, esta certidão somente terá validade se acompanhada da Certidão de Pagamento / Desoneração do ITCO, prevista no artigo 39 do Decreto 43.981/2005.</p> <p>Certidão válida para todos os estabelecimentos da empresa, alcançando débitos tributários do sujeito passivo em Fase Administrativa ou inscritos em Dívida Ativa.</p>		
IDENTIFICAÇÃO	NÚMERO DO PTA	DESCRIÇÃO
<p>A autenticidade desta certidão deverá ser confirmada através de aplicativo disponibilizado pela Secretaria de Estado de Fazenda de Minas Gerais, na internet: http://www.fazenda.mg.gov.br => Empresas => Certificação da Autenticidade de Documentos.</p>		
CÓDIGO DE CONTROLE DE CERTIDÃO: 2019000326484664		

IMPRIMIR

VOLTAR

CAIXA
CAIXA ECONÔMICA FEDERAL**Certificado de Regularidade do FGTS - CRF**

Inscrição: 07571815/0001-70
Razão Social: INSTITUTO DE GESTAO DE POLITICAS SOCIAIS
Nome Fantasia:GESOIS
Endereço: AV JOSE CANDIDO DA SILVEIRA 447 / CIDADE NOVA / BELO HORIZONTE / MG / 31170-000

A Caixa Econômica Federal, no uso da atribuição que lhe confere o Art. 7, da Lei 8.036, de 11 de maio de 1990, certifica que, nesta data, a empresa acima identificada encontra-se em situação regular perante o Fundo de Garantia do Tempo de Serviço - FGTS.

O presente Certificado não servirá de prova contra cobrança de quaisquer débitos referentes a contribuições e/ou encargos devidos, decorrentes das obrigações com o FGTS.

Validade: 28/03/2019 a 26/04/2019

Certificação Número: 2019032802583054774612

Informação obtida em 08/04/2019, às 13:38:26.

A utilização deste Certificado para os fins previstos em Lei está condicionada à verificação de autenticidade no site da Caixa:
www.caixa.gov.br



PODER JUDICIÁRIO
JUSTIÇA DO TRABALHO

CERTIDÃO NEGATIVA DE DÉBITOS TRABALHISTAS

Nome: INSTITUTO DE GESTAO DE POLITICAS SOCIAIS
(MATRIZ E FILIAIS) CNPJ: 07.571.815/0001-70
Certidão nº: 170987895/2019
Expedição: 15/04/2019, às 15:27:43
Validade: 11/10/2019 - 180 (cento e oitenta) dias, contados da data de sua expedição.

Certifica-se que **INSTITUTO DE GESTAO DE POLITICAS SOCIAIS (MATRIZ E FILIAIS)**, inscrito(a) no CNPJ sob o nº **07.571.815/0001-70**, **NÃO CONSTA** do Banco Nacional de Devedores Trabalhistas.

Certidão emitida com base no art. 642-A da Consolidação das Leis do Trabalho, acrescentado pela Lei nº 12.440, de 7 de julho de 2011, e na Resolução Administrativa nº 1470/2011 do Tribunal Superior do Trabalho, de 24 de agosto de 2011.

Os dados constantes desta Certidão são de responsabilidade dos Tribunais do Trabalho e estão atualizados até 2 (dois) dias anteriores à data da sua expedição.

No caso de pessoa jurídica, a Certidão atesta a empresa em relação a todos os seus estabelecimentos, agências ou filiais.

A aceitação desta certidão condiciona-se à verificação de sua autenticidade no portal do Tribunal Superior do Trabalho na Internet (<http://www.tst.jus.br>).

Certidão emitida gratuitamente.

INFORMAÇÃO IMPORTANTE

Do Banco Nacional de Devedores Trabalhistas constam os dados necessários à identificação das pessoas naturais e jurídicas inadimplentes perante a Justiça do Trabalho quanto às obrigações estabelecidas em sentença condenatória transitada em julgado ou em acordos judiciais trabalhistas, inclusive no concernente aos recolhimentos previdenciários, a honorários, a custas, a emolumentos ou a recolhimentos determinados em lei; ou decorrentes de execução de acordos firmados perante o Ministério Público do Trabalho ou Comissão de Conciliação Prévia.

Dúvidas e sugestões: audt@tst.jus.br



Prefeitura de Belo Horizonte
Secretaria Municipal de Fazenda
Subsecretaria da Receita Municipal

CERTIDÃO POSITIVA COM EFEITO NEGATIVO
Plena Pessoa Jurídica

Número de Controle: **ABEJKNPMJ**
Certidão de Débitos nº: **11.207.560/ Exercício 2019**
Emitida em: **25/03/2019** requerida às **10:20:36**

Validade: **24/04/2019**

Nome: **INSTITUTO DE GESTAO DE POLITICAS SOCIAIS**
CNPJ: **07.571.815.0001.70**

Ressalvando à Prefeitura Municipal de Belo Horizonte o direito de cobrar débitos posteriormente apurados, a Diretoria de Arrecadação, Cobrança e Dívida Ativa da Secretaria Municipal de Fazenda, no uso de suas atribuições legais, certifica que o Contribuinte acima encontra-se quite com a Fazenda Pública Municipal, em relação aos Tributos, Multas e Preços inscritos ou não em dívida ativa.

RESSALVAS

Existe(m) lançamento(s) com parcelamento em andamento

CERTIDÃO GRATUITA - <http://cndonline.siatu.pbh.gov.br>

A autenticidade de sua certidão deve ser verificada em: <http://cndonline.siatu.pbh.gov.br>

Esta Certidão só terá validade quando confirmada a sua autenticidade na Internet no endereço:
<http://cndonline.siatu.pbh.gov.br>

DECLARAÇÃO DO DIRIGENTE DA Oscip

Declaro, para todos os fins, que são verídicas todas as informações contidas neste Relatório de Resultados. Acrescento, ainda, que as fontes de comprovação dos indicadores e produtos estão organizadas e arquivadas junto ao Instituto de Gestão de Políticas Sociais – GESOIS e podem ser consultadas a qualquer momento pela Comissão de Avaliação, por representantes da Fundação Estadual do Meio Ambiente ou representantes de órgãos de controle e auditoria do Governo do Estado de Minas Gerais.

Belo Horizonte, 15 de abril de 2019.



Vera Christina Vaz Lanza

Coordenadora Geral do Termo de Parceria Nº 48/2018

Instituto de Gestão de Políticas Sociais - GESOIS